明治卅九年十月廿四日第三種郵便物認可 滿洲郵政局掛號認爲新聞紙類

大同三年二月廿二日 THE SHENG CHING SHIH PAO (日刊) 星期一 第八千六百零四號 (一)

盛京時報

陰曆癸酉十二月八日
昭和九年一月廿二日
西曆一千九百三十四年

本報價目 本埠每份每月一圓一角(國幣) 外埠郵費在內每份每月一圓三角(國幣) 零售每份五分(國幣)
廣告刊費五號字每行十三字一日一圓(國幣) 長期另議

發行人 染谷保藏
編輯人 菊池貞二
印刷人 東光明
發行所 奉天隅田町九番地 盛京時報社
電話 編輯部(日)三二八二番 營業部(日)二〇二二番 營業部(滿)四一六八號 振替口座大連一七二五番
各埠支社 新京觀町二丁目一〇 哈爾濱新站八站一二一 大連榮町二番地 大阪北區堂島西通

日皇將遣使參列即位大典
執政俟夏秋東渡
鄭總理三月中旬赴日表謝意

【東京二十一日發電】日皇陛下、對於將來溥儀執政即位大典之時、聞擬由皇族中選派一人、以爲日皇之特命使節、

【又電】滿洲國已定自三月一日實施帝制、同時被推戴爲第一世皇帝之溥儀執政、擬於即位機會、派遣國務總理鄭孝胥爲欽命使節、對於日本朝野人士、表明建國以來多盡善鄰友誼之謝意同時並通實施帝政之禮、至於鄭總理之渡日、將在登極大典後三月中旬、並且新帝亦擬在帝政確立後、在今夏或秋季訪問善鄰日本之宿望、即將實現、

內蒙自治法案
蒙方求國府撤回

當地某機關接到情報云、十七日在南京所開之中央政治會議、已通過內蒙古之自治法案、該法案與前在百靈廟內蒙古各民衆團體、與內蒙宣撫使黃紹雄間所結立之自治法案、完全不同、於南京側之原案、加以根本的修正、以抹殺內蒙古自治之精神、對於南京側極有利之改正、已悉通過該法案之南京駐在內蒙古代表、異常憤慨、直向南京政府側要求撤回該法案、由此觀之、南京政府對內蒙古之軋轢、益形激烈化、殊爲各方面之所注目云、

十九路軍參謀長等因亡命台北

【台北十九日發電】十九路軍參謀長以下九名、搭乘昨日入基隆港之大球丸亡命、於十八日正午抵台北、即投宿於鐵道旅館、爲追隨在漳州避難中之人民政府要人、觀測將向漳州途中、

滿洲實施帝制聲明
日方要人表示慶祝

廣田外相談

【東京二十日發電】關于滿洲國之實施帝制、廣田外相有如左之談話、

滿洲國政府、以全國官民之熱望、諄溥儀執政應從天命而就帝位、同時會着手準備實施帝制、但與我國關係極深、友邦滿洲國確定其國體、以新興獨立國、益臻鞏固地位之事實爲可嘉、對于實施帝制、勿論滿洲國民與日本國、實均由衷心而表慶祝云云、

荒木陸相談

【又電】荒木陸相談話、滿洲國政府容納全國官民之至情、順乎天意、欣然着手準備實施帝制、希求順天安民之善政以王道政治爲理想之該國之極所當然者也、依之滿洲國國礎益加鞏固、東洋和平之基礎亦可得不動、以確保東洋和平爲民族的使命、並爲滿洲國健全的發達排除所有障碍、不惜凡有援助之日帝國之所具懇摯意者、爰爲友邦、爲東洋和平世界和平、衷心表明祝意云云、

丁使發聲明

【又電】滿洲國公使館於、發表實施帝制之際、丁公使之發表聲明如左、

現在接到由本國政府之電報稱、新京時間之今日午後四時滿洲國政府、關于實施帝制、以鄭國務總理之名義、於茲已發表公布聲明書、鄙人於此機會、甚希望日滿兩國之親善關係、今後益愈敦厚云云、

治黃困於經費
迄未興工

開封訊云、黃河水利委員會以黃河去歲漫決、禍及數省、今又瞬屆汛期、危險堪虞、雖經該會分頭派隊測勘估計、以期早日興工、無如經費無着、一切工程、均未進行、該會特擬具二項籌款辦法、分電南京水災救濟委員會孔委員長、導淮委員會、華北水利委員會、江蘇、安徽、河南、山東、河北各省府主席、征求對該項籌款辦法之意見、如能同意、即聯電國府核准施行、茲誌原電如下(銜略)、鑒查去歲黃河漫決、禍及數省、人民生命財產之損失、已不可數計、而現在兩岸堤壩、經此次衝刷場陷、殘毀較前益甚、若不亟圖善後、切實培修、則屆汛期、微論再遇洪流、則潰決泛濫、北下侵衛、可波及津沽、南下奪淮、可禍及蘇皖陸沉巨災、固不堪設想、即幸遇中常水位、則沿河居民亦必遭其魚之厄、本會職司治河、顧瞻前途、優心如惄、對於此項善後工程、業經分頭派隊測勘估計、惟困於經費、迄未興工、現時急事迫勢難再緩、茲擬具籌款辦法三條、(一)仿照以前黃河決口辦法、實行鐵路郵電輪船附加捐(二)由有關係各省政府、指定相當担保品、如地方稅等、發行黃河決口堵案善後工程債券、(三)請全國經濟委員會、酌撥棉麥借欵若干、以資補助以上一二兩項辦法、雖未免稍增地方人民之負責、然思患預防、爲消息弭巨災、保護人民生命財產計、實不得不爾、茲擬由本會與貴府合詞電請中央核准施行、如荷贊同、乞速電復以便進行、除分電外、特此電達、敬希查照爲荷、黃河水利委員會委員長李儀祉叩文印、又劉主席七日接到上項電報後、深表贊同覆電正在起草中云、

弗價改定法案
美下院通過矣

【華盛頓二十日發電】美國下院、已於二十日午後六時半可決通過弗價改定法案、

德將頒新工律
較義組合制尤進步

柏林訊云、國社黨工人制主要發起人並全國勞工協會首腦羅柏特雷博士十三日宣告新工律之三項原則、以爲國家勞工定章之基礎、此種新訂條律、將在下星期內頒布、揣測德國經濟工具、將因之有一特殊之改建、所云原則如下(一)實業之全責此後將屬由僱工與傭東共同擔任無論事之好壞、(二)機器與工作地點屬於工人之成分居多、猶如經理人之有行政名義、(三)所有條約合同與協定之有效、必須當誠實與禮儀精神存在之時、舊時之勞工法庭、將以新榮譽法院代替之、院長將由德國經濟生命本身自行公舉、其判理各案、不能僅依照法律之狹小範圍、必須義行國社黨之合理莊嚴的主國之此種新經濟法令、比之義國之新組合制、尤爲適當云、

蔡擊斃沈光漢
部內忽起打倒蔡廷楷聲

當地接情報云、撤退泉州後之十九路軍、在該地開軍事會議、協議此後當執之方針、在會議席上、蔡廷楷與部下沈光漢意見衝突、蔡以手鎗擊沈、沈腹部貫通即死、因發生以上事件、十九路軍之幹部等、均憤慨蔡廷楷之暴橫態度、叫囂打倒蔡廷楷云、

國際關係最複雜
廈門一夜收復記(續)
經一度波折旋大局全定

是時要港部已令王宗世代理公安局長、派特務隊長王超古保安第二隊小隊長郭鍾英率保安隊一排、協同陸戰隊一連、前往公安局、先將守門之警察繳械、次繳特務隊計繳亮槍三十一桿(尖八桿)曲十曲九三十餘桿、長槍三桿、左輪三桿、及子彈若干、特務隊長楊一鳴當被扣留、繼至內進、時秘書譚喻君前禾山警察所長余濶均在局內、亦一併被扣、特務偵探隊隊長林天鴻(即林鴻翥)、第五分局長許照寰、亦被扣留、直至十日晨六時許始接收市縣府、是午要港司令部委韓福爲廈門財政局長、韓即分赴各稅收機關接收、此外各機關已接收者、有稅務局、統稅局、印花煙酒稅局、煤油特別稅局、洋米稅局、官產清理局、糖業營業稅局、硝礦營業稅局、至鹽運副署人稽核所、則被前任於先一夕將各項器皿及文卷搬往鼓浪嶼、法院方面、由特派員公署委楊廷樞兼代第一高等分院長、楊亦即往接收、並委劉亮齊暫代思明地方法院長、原任高分院長趙冰、地方法院長林超均逃走閩會廢除檢察制、現已將檢察處恢復、高等檢察處長米安人、地方檢察處陳寶猷、即就職、黨務方面 特派員公署委陳篤楨陳力、黃錫璜、爲思明市黨務整理委員、成立整委會、通告本市國民黨黨員、限本月十八日前到會報到、以便整理、如過期不報到者、即取銷其黨員資格、公安局王宗世就職後、各局人員重新分配、

魚雷艦隊司令王壽廷乘座逸仙艦、又中山艦運陸戰隊第一旅第二團第三營第七連之林亮部、均於十九日晨六時自三都澳抵廈、林即登陸駐磐石砲台、王到廈後、亦登陸訪林國賡、晤商防務、王係奉海軍部電令來襄助林國賡、指揮艦隊協防、王返艦後、即下令江貞開往高岸、永建開往五通、楚謙開往嵩嶼、逸仙中山兩艦駐猴嶼、司令艦設逸仙、現泊廈共有艦五艘、又聞陸戰隊第三營尚有第八連林吉元、第九連朱鳳祥、機關槍連張寶欽等部、十一日可由楚觀艦及定軍艦續運來廈、查該營第七連原駐象山港、營部及八九機關槍連俱計南京、四日由南京象山開三都、九日夜到三都澳後、未及集合、第七連即奉陳季良命令、星夜九時開廈、至陳團現因羅源飛鸞嶺方面、正與邱兆琛部激戰、尚未能即開廈大約尚須待一二日也、(完)

對美極東局長演說
日外務當局談話

【東京二十日發電】對於美國國務省遠東局長洪貝克之演說、日外務當局于二十日略談如次、

洪貝克氏之演說、當于日外務當局努力日美親善之此際、以會成問題之斯迭姆遜原則、此復言及、且似以與門羅主義有關繫之對中南美之美國態度推行於東亞、倘爲事實、誠不能不謂爲甚不幸之事、該主旨將爲維持東亞和平及秩序之責任者、有一般所認識之大國之存在事實、有故意的閑却之感、日本如美國莊嚴存於美大陸同樣之在東亞莊嚴偉立、甚希望不忘却此項事實云云、

英荷海軍密約說
美國芝加哥杜報所揭載

【東京二十一日發電】據外務省由芝加哥武藤領事接到報告、芝加哥杜里文報揭載、曾賴塞特派員之通信內容、英荷間關於荷蘭東印度、成立海軍秘密協定、

森賢吾逝世

【東京十九日發電】勅選議員久駐海外之財務監督森賢吾氏、自本月十日以來、患肺炎症、一時曾傳病態危篤、至十九日晨頃、竟爾逝世、享年六十六歲、

李宗仁奉令
調查黔局

香港訊云、西南政委會十六日電李宗仁、請負全責調停黔局、並將西南執行部任毛光翔爲西南政務委員聘書寄邕、請李宗仁代交云、

遠東英海軍
將開會議

新嘉坡訊云、駐中國英艦隊司令特萊耶十五日抵此、氏之來此、係出席英國遠東海軍會議、該會將於本月二十三日開幕、會議內容並不公佈、此會爲一九年間第一次舉行者、按新嘉坡爲一九二一年所選定之開會地點、蓋對於出席代表均極便利、東印度司令駐中國沿海各司令澳洲紐絲蘭各地均有代表出席、該會在一九二五年未舉行、因當時中國時局不穩華艦隊司令、未能離職出席云、

駐華波使
呈遞國書

南京訊云、波使魏登濤偕參事郭雷新斯基十五日晨七時由滬抵京、外交部派員在站接待波使在惠龍飯店下榻、定十六日上午十時覲見林主席、並呈遞國書云、

大連汽船出帆

●青島上海行(上午十一時開)
◀青島丸 一月廿三日
◀奉天丸 一月廿六日
●天津行
◀天津丸 一月廿三日
◀長平丸 一月廿五日
●龍口行
◀龍平丸 一月廿一日
●長崎基隆高雄行
◀山東丸 一月廿五日
◀山西丸 二月五日
●新潟伏木敦賀行
◀河北丸 一月廿一日
◀河南丸 一月三十日
●大阪神戶行
◀龍鳳丸 月 日
●芝罘威海衛清津雄基

大連汽船株式會社

船票發售處 日本國際觀光局奉天分局 日電二三九一四 二八六三
全 大和旅館出張所(日電四六一一)
全 城內分局(日電三五〇三)
哈爾濱新京(長春)外各地日本國際觀光分局

大阪商船出帆

●開往門司神戶大阪(上午十時開)
◀特克馬丸 一月廿二日
◀香港丸 一月廿四日
◀烏斯利丸 一月廿六日
◀貝加爾丸 一月廿八日
◀亞米利加丸 一月三十日
●開往天津
◀江龍丸 一月廿二日
◀志摩丸 一月三十日
●上海福州基隆高雄
◀福建丸 一月廿三日
◀盛京丸 二月三日
●開往紐約
◀關西丸 月 日

船票發售處 滿鐵沿線各站及各埠日本國際觀光局
車船連運票(往復票火車減二成輪船減一成)通用期限兩個月)大連門司神戶間輪船票(買往復票價可減、二成通用期限參個月)發售
◀專屬貨物代辦處 各地國際運輸株式會社
大阪商船株式會社 大連支店

惠通行出帆

●開往芝罘威海衛仁川
◀利通號 一月廿一日
●開往上海
◀惠康丸 月 日
●開往龍口
◀隆順丸 月 日
●開往港粵
◀惠昌丸 一月十九日
●開往芝罘
◀惠平丸 一月十九日
●開往門字令尾
◀順國丸 一月廿九日

電話一一八、三八五二 惠通行

阿波共同汽船出帆

●開往芝罘威海衛青島
◀十六共同丸 一月廿三日
◀廿六共同丸 月 日
●芝罘威海衛仁川
◀卅六共同丸 一月廿四日
●開往天津
◀長山丸 月 日
●開往仁川鎮南浦
◀長山丸 一月廿五日
●開往芝罘
◀十八共同丸 月 日

大連市山縣通 阿波共同汽船會社 大連支店 電話五〇〇一番 六八九一番

恭頌興安南分省警備軍駐防康平縣萬寶營子指導官中野循巨 都甲磐◎

高橋明次郎◎久保安三郎◎那須政吉◎星武◎第一聯長愛敏烏爾圖副官高泰◎參謀富哲臣◎一大隊長秦煥章◎一中隊長德勒格◎二中隊長特古斡克吐◎三大隊長烏拉吉吐巴爾◎五中隊長拉喜◎六中隊長好特勒扎布◎三中隊達德爾◎砲隊長嘎拉◎錢德門機◎關槍隊長官楚克之德政

惟我康平地處邊陲西接熱北連蒙界向爲胡匪東竄之孔道迫事變以後盜風益熾搶擄盤距殆無虛日飽受蹂躪將及二稔荷蒙中野司令由錢家店原防帶興安南分省警備第一聯隊於七月二十九日到境喘息未定聞有匪警即帶隊向八區出發追至陵山與賊接仗計斃匪數十名繳獲多餘匪潛逃斯時青紗幛起正胡匪猖獗之際藉此一陣聲威使劇類聞風遠颺遂無帮匪之警告乃安司令部於七區萬寶營子扼要坐鎮迄今數月竟達到路不拾遺夜不閉戶之現象不但此也中野司令號令嚴明加以各隊長軍紀整肅與民秋毫無犯採辦給養公買公賣農商樂與交易拯我五七八區災民於水火之中置於衽席之上者皆司令長官之賜也如此深思厚澤無以爲報謹登報端聊表永矢弗諼之誠悃

◈康平縣五區哈拉沁屯村長王鳳彩代表同人◈五區分所長劉祥靖◈七區分所長劉純德◈七區沙金台村長鄭有才代表同人◈第八區分局長李煥森◈八區百子屯村長代表同人◈總代表人劉陛三同頌

水獺皮特別大賤賣

逕啓者敝號新由各省運到大宗水獺皮張自家熟做底本較輕今特不惜犧牲血本破格大賤賣以酬各界諸君多年惠顧之雅意眞正北獺皮大毛足够大領用者每張新售參拾元左右正板水獺皮帽每頂六元倘有貨價不合雖意更換謹此週知惠顧諸君請駕臨敝號一觀便知言之弗謬也

奉天中街 同豐元啓

味之素

章每字一圓 牙章每字一圓
五字以上十字以下一顆五圓
十字以上每一字五十錢
台灣渦心木印材料 共五圓
奉天南市場 第二平和莊 盛谷書石

開幕披露 破格大減價

敝館開幕以來欣逢新年茲鑒於官紳商學各界多於此時作愉快之旅行敝館爲與以精神上之舒適及經濟上之節省起見特以最低限度之宿費提供寬潔麗之房間譬如在敝館僅費洋六角可住比諸別家價値參元之房間惟此次減價係帶犧牲性質故祇限期一月即由一月五日起至二月五日止照左列價目一律再打六扣 其內寓或久住者另議尤其宜車站埠頭均備有妥人迎送

房間每日 自壹元起碼 壹元五角 貳元 貳元五角 參元 四元

大連 大連市榮町二番地廿七號 中央旅館 電話二二九四六番

恭頌長嶺縣長蔡公時杰團長路公安平德政

竊以長嶺地薄民貧住戶星散素爲胡匪出沒之淵藪蔡公鐵蘊路公安平和衷共濟贊助進行以致賊氛歛跡人民得慶安居之樂茲有于景泮者聲稱招匪偏車薪俸優厚不遑之徒嘯聚蜂起入境騷擾經蔡公嚴厲拒絕驅逐出境于某遂生睚眦之恨率匪徒三百餘人強行入城尖宿商號商民均係驚恐刦難餘生之人駭惶萬狀籲請抵防幸蔡公百般安慰勿庸驚惶遂遵省令安靜處置將東門外客棧民宅完全騰出即令該隊全部遷入並與路團長商籌給養之際突有日本山崎顧問帶隊前來繳械布置包圍幸蒙縣長路團長聞訊尙早勇往直前保護住民未曾受害民等感激蔡路二公保境安民之德愧無以報登報鳴謝藉表寸衷以彰大德云爾

長嶺縣農工商會公民代表 慕成山 佟培岐 秦德芳 恭頌

恭頌寬甸縣看守所所官李公彥山之德政

李公彥山到任以來對於犯人起居飲食務求清潔溫飽桎梏加減一秉大公訓導愛護有愈於父母犯人等身受重惠無以報德謹登報藉端鳴謝忱

監獄全体犯人敬頌

電話開通

今回在左記地址設置盛京時報哈爾濱總分銷處今後購讀盛京時報及刊登該報廣告者希向該總分銷處接洽爲荷

哈爾濱道外正陽頭道街路西
盛京時報哈爾濱總分銷處 電話二〇一二(道外)

病後新愈! 體氣衰弱! 請常喝 滋養豐富的 ▲五强豆乳即能恢復健康!

五强豆乳不是普通的豆腐漿因爲牠的原料與做法都不一樣 五强豆乳的原料是用大豆花生仁芝麻大麥合豆五樣原料照着氣候的冷暖配合起來造成的所以叫做 五强豆乳 這種豆乳的滋養非常的豐富定價又非常的低廉使一般市民都有常喝的機會並兼做法是用機器製造的蒸汽提煉的 外銷部 按時外送又非常的便利因爲時下天冷又添做了很多的 防寒保溫袋 無論多冷的天多遠的道送到了準能熱氣沸騰的適口能省去主顧許多的麻煩現在又研究了一種 含糖五强豆乳 這豆乳裡亦含有適量的砂糖用一種精益求精的科學方法來製造雖延長時日的保存亦不能變壞可以說又是一種新的發明目下正在研究中不日即可開始製造!

奉天大西邊門外路北 五强化學豆乳社啓 滿電話三八九八號
第一分社日站平康里三所後身

新高香蕉糖

新高糖果 環球第一 蜜蕉化糖 香味佳絕

鶴屋商店 撫順商館內

感謝眼科聖藥(琥珀光明丸)

前瀋陽地方法院登記處書記員唐宗寅君來函云英美大藥房大鑒敬啓者敝人於去春偶患目疾初起不甚爲意漸至雲翳遮睛視物不明且偶怒時發因火即犯歷經中西醫治迄未見效終日憂悶不堪其苦因閱報章載有貴藥房自製內服眼科聖藥琥珀光明丸專治男女老幼遠年近日一切雲矇翳障暴發火眼等症閱悉之下不勝欣喜隨至貴藥房購買一盒試服六日果然見效連服數盒目疾若失而翳障盡去光明復原矣斯誠不愧眼科聖藥敝人感佩之餘敬申數語以鳴謝忱

〇謹將定價開列於後琥珀光明丸六日用量現大洋一元用二日者四角
〇總售處奉天大西城門外電車站英美藥房

奉天紡紗廠佈告

本廠定於陽曆一月廿五日上午十時在本廠開股東會務希各股東推定股東代表屆期與會是荷

肺病吐血去根藥出世

肺結核專門研究家趙美忱發明

肺病吐血爲人類之大敵非有專門醫藥則不能去根本醫祖傳成方凿治青年三期肺病久嗽成勞大口吐血痰中代血五勞七傷痰喘咳嗽經年不愈速購此藥確保去根每料十四圓函詢附郵六分總行奉天大西關月窗胡同精業堂各縣均有代理店

●金州志義成●瓦房店康德記●普蘭店新志義成●遼陽公盛源永峰源振泰興●旅順大德堂●海城宏升樓●瑞號和發福●許家屯福興恆●鄭家屯義合祥新記●藥昌東英藥房●洮南恆成興玉記●城子疃集義藥局●安房東福升源博愛醫院●鳳城海豐恆德記●濟生醫院●鑾東滙豐公●海龍永興厚興發和●公主嶺三合德義和●順石哈濱老福春堂●鐵嶺萬升恆乾元秦●興城永興合●發開原站源成會●新發東大羅天四平街站長勝魁裕和新京大成旅館●新京耀庭藥房大中西中興義和五洲藥房北大街德慶●江省南街德生堂東榮市景山藥房●入石橋衛生復●海倫久遠長餘記

大連總經理奧町華西藥房西崗德記西棧

皇宮勤民樓承光門

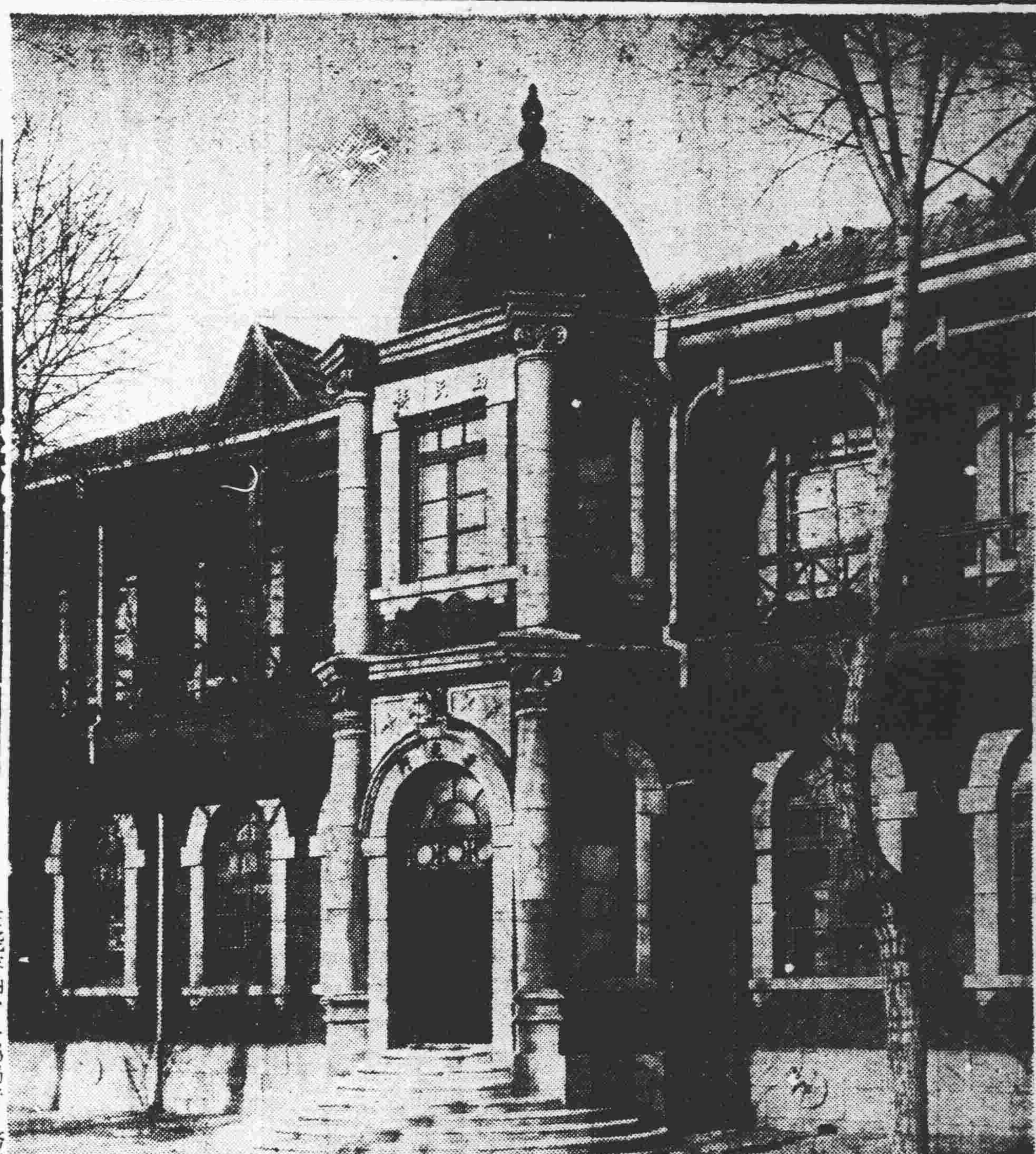

嚴乎肅乎登極禮 勤民樓上盛儀

三月一日 午前十時

三月一日郊祭之大儀、繼續自午前十時、於勤民樓階上西側所設之禮場、舉行新帝登極之儀、於此大儀、有鄭國務總理以下各院長、各部總長、各省長、各省警備司令官、其他特任官以上之高官並唯一承認國友邦日本政府代表者菱刈全權大使其他參列、嚴肅舉行、更當日參列者之服裝、亦有新帝之御內意、即不特別規定特定之禮服等、如滿洲通常禮服、燕尾服、乃至大禮服均可、

首都警廳特置 警備本部

【新京專訊】爲謀大典之治安萬全、警務當局決於首都警察廳內設置警衛警備本部、內置警務、保安、高等、刑事各部、以此爲中樞機關、担任首都之警備、此外對於全國之警備、則設各機關合同之警備連絡委員以與外部連絡、日本方面、更亦允予種種之便宜與援云、

教練所繼續開學

奉天警務廳、前因造就警察人才起見、特飭各縣署、設立教練所、第一期學員、業將畢業、分往各所服務、現爲造就學額計、爲此於二十日、通令各縣警務局、須再挑選學員、繼續開課、以重警務云、

飭各縣不得擅築廨舍

奉天省署、頃特訓令各縣云、爲令遵事、案查本署前頒各縣臨時改組辦理、規定各縣暫行劃一組織、所列屬局、集中縣署辦公、以資節省經費、而免隔閡、惟各縣署房舍多寡不等、在能容納、各屬局者、務須遵令辦理、其有因房舍無多、不能集合署內辦公者、暫准仍舊辦理、不得藉說呈請追加預算、或添築廨舍、是爲至要、除分行外、合亟令仰各該縣照此令云、

警務廳訓令 取締零賣所

奉天警務廳、頃於二十日訓令、各縣警務局長、爲令遵事、現聞各縣鴉片零賣所內、往往有女招待暗行恢復、燒烟供客情事、如果屬實、殊有增加新癮者之危險、實屬違犯爲法之立法精神、亟應嚴加禁止、以維風化、而正人心、除分行外、合行令仰各該總局、即便遵照辦理具報爲要此令云、

將以百數十萬元之巨資 修建一極大文廟 地點在首都西南之孟家屯

【新京專電】滿洲國政府建國之初、即以孔教爲善導民心之國教、於春秋舉行盛大丁祭、而現以國內原有文廟規模狹小、建造粗陋、殊爲王道國家之憾事、決藉此次帝政施行之機會、首於新京市西南隅之孟家屯附近、以百數十萬元之巨資、修建一宏大燦爛之文廟、用興孔教而導民心、目下正由文教部計劃中、聞該文廟完成之後、規模之雄偉、將非隣邦中華民國所可比擬云、

教育廳獎懲 海康營學員

奉天教育廳、現又據海城視學高志報稱、查學校十二處、合五十級、查校長周維泉、梁希文、訓育員姜維嶽、教員柏俊德、王其祥、劉治平等皆教有方、實心任事、均堪嘉尚、教員羅啓坤、張景明、張眞餘等教法稍差、均應改良云、又據康平縣視學譚玉俊報告、查學校六處、合十六級、查校長曲連奎、楊文林、王殿甲、訓育主任姜朝、周從學、訓育員王廣耀、門文煥、教員李世勳等教學得法、成績可觀、均堪嘉許、李萬堂、王林經、卜達九、等教法稍差、均應改良云、

法庭傍聽錄 蔡淑清誤阻濮上 一失足成爲千古恨 再回頭已非女兒身（續）

問爲妻爲妾、答爲妾、
問化多少錢、答五百元、
問在甚麼時候娶的、答去年冬月間、
問拜天地沒有、答沒拜、
問請客沒有、答沒請、
問莫說你辦事情、一位客也沒待嗎、答因爲辦妾、也不値當舉動、就有媒人、和兩三個朋友、
問你家裡沒有小孩嗎、答有一個男孩子、現在十一歲、已經過繼他嬸母了、
問你家人、誰時來的、答十月十九日來的、吾家裡有產業不能長住、每天都來一次、幾天就走、
問蔡淑清甚麼時候、由你家出去的、答十二月十一日、帶東西潛逃的、當天被五斗居警察分所抓住的、
問打她沒有、答沒打、
蔡淑清說、吾沒潛逃、在家受他們虐待、打算到街上、找人寫呈子告他、那分所長、是他的朋友、抓住吾、就說潛逃、還打吾一頓手板子、逼吾母親畫的押、
問高秋橋、答有、
問你在先與蔡淑清有好沒有、答沒有、不過感情處的非常好、
問蔡淑清說的、你領他上南市場、又到日本站住旅館、有這事沒有、答都沒有、就同她在南市場照過一次像、
問既然沒有很大關係、一男一女、怎能照像、答不是合影、個人照個人的、
問照完像、又到那裡去來的、答一同到李春用家、去寶門、後來託媒人、過的彩禮、
問你說以先沒有關係、結果就到老李家、這事實上不可能、答就是情感好、纔去的、
蔡淑清說、吾母親、看他年歲很大、平常不外他、也沒加防備、吾見面又叫大哥、不誠想、他趁吾母親沒在家、誰吾到日本站、就把吾奸污了、
問你怎麼跟他上南的日本站、答他說去照像、吾就跟他去了、
問你是女子、也沒傍人、跟若男的走什麼、答那時吾還小、不知好歹、（未完）

先憂後樂 宵衣旰食 新帝宏德 昭如日月 鄭國務總理謹談

回顧我們滿洲國快將成立的時候、我們執政紆尊降貴、擔任建國的大任以來、已經兩年了、在這個期間、我們的友邦日本帝國不顧他的國運安危首先承認我們國家、國內治安、以及教育、財政、產業等各方面、都有長足的進步、人民都能夠安居樂業、這實在是我們執政勤政愛民的高德上感天心纔能如此、我們不勝感激之至、

現在謹將執政日常的起居略說一說、

執政每日早就起來、早上九點鐘一定就進辦公室、接見內外官吏或威國人士、往往遲到下午二點鐘纔進午餐、遇着國政上重要事項、召集重臣入府詳細垂問、有時到了夜深、還沒有安歇、並且每禮拜特定一日、聽講經史、這樣起居實在叫我們感激萬分、

執政平日異常儉樸、謹舉一端而說、執政府最初是在舊道尹衙門、隨後搬到現在的地點、就是舊吉黑榷運局、當時辦事的人因爲那裏房屋又小又窄、甚不便當、請執政另外選定、執政意思與其謀一身起居的舒適、不如以百姓的安樂爲先、因此力戒左右、勿求華飾、這是執政先天下之憂而憂、後天下之樂而樂的大德、

又不問國內外遇着天災荒旱的時候、不但令院部趕緊辦理救恤、還要頒賜內帑、救濟饑民、這是萬民都曉的事、可以仰見執政仁愛之心了、

現在三千萬民衆、謳歌王道樂土的實現、同聲請願執政從天命、登帝位、這不是沒有緣故、本來我們建國的理想、是在順天安民、執政本順天安民之旨登帝位、是更可以把這個昭如日月建國理想和使命格外發揚、並且可以永遠保持東亞和平之福、所以友邦日本帝國也深表同情、我們現在將全國官民至誠擁戴的請願書、捧呈執政御覽、同時極快樂的籌備大典、關於籌備大典一層、力求簡樸、並且打算除呈請對於全國一齊行恩赦外、對於地方施行賑恤、減輕人民負擔、以求合於執政的大德、

以上所說的話是很簡單、不過披瀝所感想的一端罷了、

禱祝於衷 菱刈大將談話

因決定溥儀執政之即皇帝位、菱刈大將以關東軍司令官之資格、特發表談話如左、

建國二年、明德之執政溥儀氏、依順天安民之大旨、並遵奉天意、即皇帝大位、滿洲國之基礎、當益加鞏固、而其發展性、更有顯著之朕兆、實莫名慶賀者也、依據倫理的意義之動機、而滿洲國已向坦蕩之大道上堂堂進行、今已結果完成矣、此後日滿兩國之交友關係、愈加緊密之程度、相携而向理想中之東洋和平、以貢獻人類福祉、已明若觀火、玆預想即位之盛典、對於新國家前途之光榮、所以由裡心而表祝意也云、

郵務司擬即改革郵政

【新京專訊】交通部郵務司鑒於各地郵政、均按舊制辦理、而各員司等、更因於接收郵政之時、倉卒招用、其中專門人材甚爲缺乏、於事務上至多不便、故該司近爲整頓全國郵政事宜、施行新制計、擬由日本遞信省招聘郵政專門人材百名、分發各局服務、以資刷新郵政、該部現正計議一切云、

瀋水小新聞

一吃臘八粥一

本月二十二日即陰曆臘月初八日、俗爲臘八日、省城鄉商民、均購買江米及黃米煮臘八粥、吃據傳說、能袪除一年災病云、

一慈母不愼一

南關警察第三署、風雨台西住有張姓婦、年方花信、因有兩歲小孩、愛之如寶、於十九日晚八時餘、正在地爐火旺之際、偶爾爬於地下、墜於火爐內、將頭部、及胳膊燒傷、哭泣不止、後經同院人前來、帮同將小孩抱往醫院調治云、

一少女被綹一

城內大東城門裡南薹行胡同住戶孫姓少女年十七歲、於二十日下午赴四平街露天市場購物、已將鞋買妥、惟帽子尚未購妥、擬往徐行購買、甫行抵城隍廟門外、伸手掏欵、知腰內所餘大洋六元、已不翼而飛、該少女遂悵悵而歸云、

一吃魚扎嘴一

大西關小藥王廟胡同、住戶沈某之子、名小五、年六歲、二十日午後四時許、吃飯時、吃魚魚刺、竟將嘴扎破、血流不止、嗣經送至大街醫院、始將魚刺取下云、

一偷煤摔傷一

小西邊門外公園後身、二十日午後二時許、有一煤車行至該處、忽有幼童、年約十二歲、跳于車上、竊取煤塊、竟將左腿摔傷、不能動轉、坐地哭泣不止云、

一踢傷小孩一

二十一日晨八時小東城門外鶴市地方、有售鴿子小販、手持鴿子數個、不知因何與一小孩發生口角、售鴿子者竟將小孩下部踢傷、當即昏迷、經巡警將兩造帶分所核辦云、

一妻妾互毆一

小北關斗姆宮胡同、住戶張姜、有一妻一妾、惟妻趙氏與妾劉氏、因醋素作用、時相爭吵、廿日下午八時又復口角、繼而大打、兩人面部抓破、流血不止、並互扭赴該管分所理論云、

一瘋女何之一

小北關、興化街附近、住戶蘇明三胞妹、年十九歲、素有瘋病、于十九日晚五時外出、至廿日尚未歸來、乃兄蘇明三立即往該管興化街分所報告、請求代査找云、

瀋縣第一警署長 李公權奉令停職

瀋陽縣東路第一區警察署長李公權、因辦理收集鴉片、有瀆職情事、現被瀋陽縣公署查悉、將其停職、聽候查辦、遺缺另委妥員接充、以重地方公安云、

第五區警察署 召集院正會議

瀋陽警察廳第五區警察署、署長張世英、爲淸查戶口、嚴防匪類起見、於本月廿一日下午二時召集管內各院正、假省立第六小學校開會、討論淸查戶口、嚴防不正人入院、均由院正負責云、

治安維持會議開幕 整理不良武裝團

奉天省治安維持會議、定期召集全省治安維持會議、已誌本報、玆聞該會議、已于二十日午前十時、在警務廳禮堂開幕、除各縣縣長、參事官外、計出席者、

▲滿側 臧省長、于司令官金井總務廳長、三谷警務廳長、趙民政廳長、管野顧問山本顧問、滿良少佐、永尾河內、高井、榊子等各科長及各縣警務局長、

▲日側 井上獨立守備隊司令官、石橋幹事、關東軍代表增岡隊長、葛目少佐、水原中佐、脇坂中佐、春見中佐板津中佐、各憲兵分隊長、立川奉天警察署長、岩田總領事代表、及滿鐵沿綫警察署長、

共計出席者有二百餘名、首由該委員會、委員長山村氏（守備隊參謀長）述開會之辭、繼由井上獨立守備隊司令官、關東軍代表、臧省長、于芷山司令官、等訓示、金井、三谷兩廳長、及榊子、高井兩科長演說、演說畢午餐、于午後一時繼續開懇談會、並協議下列事項、

一、整理不良武裝團體、及解散、
一、整理散在民間武器、並收回
一、實施保甲法、

以上之項目、討論至午後三時半、乃行完竣、旋即散會、二十一日午前九時、繼續開會由土肥原特務機關之講演、三谷警務廳長、指示一切、金井總務廳長指示、高非財政科長說明、至午前十一時、全體會議、宣告閉幕云、

奉天婦女會成立盛況

奉天省當局、爲謀各地婦女養成教育家政及改善風俗聯絡感情起見、當由教育廳通飭各縣、本年起始、一律籌組婦女會、以資有所互相得有聯絡之機會、玆奉天市婦女會、經由市政公署及教育廳双方主催、繼續會議、籌備結果、當於二十二日上午十一時三十分許、在奉天市商會內舉行盛大之成立式、玆將該日開會情形誌下、

大會會場即爲商會大禮堂內、正面講壇懸國旗兩面、及執政玉照、兩旁分設會長記錄及各界來賓長官席、十一時許各界來賓及會員於部、以及新聞界均皆先後涖臨、長官方面爲韋教育廳長、市長代表、警備司令部、以及農工商學各界首領等、並全體會員約三百餘衆、均皆麥於十一時三十分許、振鈴開會、全體肅立唱國歌、向執政像行最敬禮、主席李殿英女士致開會詞、大會幹事張淑賢報告籌備經過、劉彭彥女士讀宣言及會則、公推奉天省立圖書館長李殷夫人高魁齡爲大會會長、張瀛秋及佐妹良子爲副會長、此外更推定顧問六人、並幹事長李殿英幹事三十一名、於各職員就職後、即由各界長官致詞、來賓祝詞、就此盛大莊嚴中、乃即閉幕隨更攝影以資紀念云、

該會於、舉行成立大會完畢後、當於教育會議室內、招集幹部之各職員全體、開第一次之職員會議、以資協商、今後會務之進行、玆將該會宣言誌下、

我國婦女教育、因以未能普及、以致知識能力、均未能充分發展、殊憾事也、即有少數婦女、服務教育、有所建樹、而關於個人之修養、子女之教育、家政之革新、以及風俗改善、國際聯絡等、亦諸多缺陷、長此以往、影響於新國家之進化者、尤深且鉅、本會同人、有見及此、爰特組織奉天婦女會、俾全市婦女得有聯絡機會、諸如德性之涵養、體格之鍛鍊、家庭生活之改善、與社會風尚之矯正、皆我輩之責無旁貸者、亦即本會之一絕大使命也、

本會同人、務各根據此旨、力謀發展、以達完善之的、此本會之所以發起、亦我婦女之努力目標、凡我婦女盍興乎來！

警察廳嚴禁 官警請假

奉天省公署警務廳、現以陰曆年關將屆、地方防務、非常重要、玆恐各官警、在此時期有任意請假之事、特于昨通令各縣警務局、勿論官長、警士在此陰曆年防期內、一律不准請假、違則重辦不貸云、

令呈報聯防 最近工作

奉天省公署、現査各縣辦有聯防、辦理若何、例須考查、特於昨通令各縣、將各該縣聯防最近工作、呈報本署、以資考核云、

魏鐵丹發明 照像寫字法

【鐵嶺】像片寫字、向用補貼或反寫其法遲笨、且損藥膜、玆本城凌川美術學社社長魏鐵丹經研究結果、用化學藥品數種（藥品因有關係姑不發表）配合、書之平面物體、反印像版藥膜上、字既清新、且極華麗、實一新發明也、

警備部請緝 大批逃兵

奉天省署、現據奉天警備司令部函稱、査混成第二旅第二團三營逃兵叢國珍等十二名、携帶軍裝潛逃、請即飭緝等由、當即通令各縣、按照相貌表嚴緝、玆將各逃兵姓名、詳誌如下、

中士叢國珍、年三十六歲、係東豐縣人、一等兵朱保樹、年三十九歲、係河北省縣人、殷德勝、年二十七歲、山東省縣人、謝寶山、年二十五歲、係東豐縣人、牛興雅年二十四歲、海龍縣人、王才年三十一歲、係海龍縣人、宋樹和、年三十八歲、係山東灤縣人、柴金聲、、年二十五歲、係新民縣人、劉玉才、年二十五歲、係山東濟南縣、石永林、年二十六歲、係東豐縣人、龐振山年二十五歲、係臨江縣人、王殿閣年二十八歲、係東豐縣人云、

楊麻子又籌劃出會 地點仍在日本站

花會之害、盡人皆知、雖經當局嚴厲取締、但一般賭徒、對于官家之禁令、視同弁髦、殊屬可恨已極、著名賭徒楊麻子、在日站所設之花會局、自年前關閉後、雖有恢復消息、迄未見諸事實、玆該賭徒以陰曆年將屆、認爲時機已至、故現又籌劃出會、地點仍在日站平康里、外間所傳、楊麻子在城內出會、據聞係該同黨唐福臣所出之會、出會地址、雖在城內、但運動出會、其大本營仍在日站平康里青雲書館內、不知地方當局、亦有所聞否、

稅署令派員 嚴查私宰

奉天稅務監督署、以現値舊曆年關、一般商民、多有私自宰猪之事、殊與稅收、有相當之影響、特于昨通令各稅捐局、每日派員分赴各處嚴査、如發現私宰、即送官罰辦、以重稅收云、

省令塡送報告書

【北鎭】縣署奉省公署訓令爲考核各縣收入起見、特於十四日通令各縣公署、嗣後各縣收入、須按月塡送、當入當出報告書、須遵照預算書塡送、不得超越云、

令報告僑民交易

【北鎭】縣署奉省公署訓令查省內各國僑民、與滿易事項甚多、特於十五日通令各縣公署切將該各縣境內之僑民、與滿易事項、逐一塡報本署、以憑查云、

舊年禁放炸炮

【鐵嶺】縣公署頃奉奉天省公署令、現查舊曆年關在即、本署爲注重治安計、本年舊曆年之時、本省各市縣城內、仍舊不准燃放炸炮、仰即飭屬佈告週知等因、縣署奉令、已令警務局佈告商民、一體知照、違者則決即法懲辦云、

學員獎懲錄 鐵嶺海城兩縣

奉天教育廳、頃接到鐵嶺視查員佟明琪報告、查學校十六處、合二十三級、查校長李春華、教員馬龍圖、張永溥、李國華等、教學合法、均堪嘉許、教員李成樹、張克强、任維疆、張煥堉、劉鈞衡等、教管稍差、均應改良、教員喬尚德、宋振淸等、教法太差、均應申訴、教員任長春、年老衰弱、趙民權廢弛職務、均不稱職、應即撤換云、

又據海城縣視學高志報稱、查學校十二處、合五十級、査校長周維權、李尚林、梁希文等、成績昭著、均應嘉獎、學董趙連第、校長丁守魁、李正霖、李興泰、周慶民、訓育主任、李錫貴等、實心任事、均堪嘉尚、教員羅啓坤、王國棟、張景明、金俊山、張振玊、張任光、于雲岫、馮惠民、馬錫學等、教管稍差、均應改良、教員單文芳、教法成績均差、應加申斥云、

隊長克盡厥職

【佳木斯】北滿江口友軍鎗用大隊長、蕭蓮以來、維持地方治安、每日親查大街小巷、一滴有不遵之徒擾亂內市者、一律嚴査、肅淸街市、該大隊長可謂克盡厥職云、

批示

◎市政公署（十九日）

▲王殿試 呈報塡蓋數目請發價由批仰候派員監同起掘以資核實

▲姚德明 呈聞數日不符請復核由批查該民之房實有紅磚大瓦房五間靠西首一間較淺所請列一間半之處碍難照准

▲鞠種因 呈請緩期折除由批姑准本年四月底折除仰即遵照

▲永利劉述明安福堂 呈接兌工業區長期官地由批應予照准仰即遵章繳費領証可也

▲王桂鄉 呈遺失証書請補發由批應准補發仰即遵章來領

▲祝牛英賢 呈請發給接生婆執照由批仰覓商保証明後另案呈請可也

▲張超選 呈請免陳欠房捐由批本案並無空閑房免捐之例碍難照准

◎商埠局（十九日）

▲談儀璐 呈請指段以便建築由批准予勘驗仰即自備石樁可也

▲劉春芳 呈請發還法院証明書由批准予發給仰即來領可

▲袁吉祥 呈分劈退讓埠地由批經双方同意應予照准

神皋雜俎

別錄 弱者的呼聲

(曉旭)

方今科學驚人的進步。物質方面均有畸形的進展變化。故從前之人工事業遂次第的以機械而替代之。這種過渡的科學技術也就 進劝到了進化的都市商埠中。眞是使人崇拜。這神聖而萬能的科學了。

然而。在享樂的資產階級人們的心目中。均認爲滿意享受這物質的一切。讚揚其功能。在貧弱的勞働階級人們的腦海中。却均深刻着反對的印像。因蒙牠的壓迫。致而失業。生活無着。自殺。這樣不幸的事件是層出不迭的在進化的社會裡演着。金錢萬能。科學神聖。唉！不知犧牲了多少貧弱者們的生命啊！殘酷且毒辣的手段。恃着萬能的權威不遺餘力的逼近。貧弱者終於逃不出 牠們的圈套祇有馴羊般的服從一任牠的摧殘了。

在都市中貧弱者營生的途徑。如工廠裏作業。小巷中叫賣。以及從馬車。拉洋車拿血汗換來的極微代價。以資餬口而贍老小耳。畧料這樣痛苦而辛勞 的生活都不易的維持時常有暗礁發現。却又有了不祥的惡消息來。將來那是貧弱者生路？

在前天的晚上。斗室寂坐。兀自出神的幻想着一切的一切。忽從窗口遞進新幻的報。展開閱閱。見省垣欄內。有青。黃。兩色汽車。擴張新的路線。而圖霸業繁興。想現在他們兩公司之營業競爭政策。如慣日低廉增加速度。乘客坐收漁人之利。已予依力爲生的洋車夫莫大痛創。焉分恐慌。且又要擴張新線。只爲自己計。寧不爲他人着想？使人力車夫等無客可拉。無飯可吃而至滅？焉得不起了不平之鳴。

依照個人簡陋思想。總要使在社會裡求生的人們。待遇均等而重此種被。不能均衡致貧弱者 們求生無路而自殺了啊！王道主義下似不應有這種現像吧？

深望賢明的當道。本着王道政治來爲這貧弱 的洋車夫着想。體念他們是科學壓迫下。生活支配下的弱者。予以拯救網開一面給他們留一線。求生之路吧！深信。我賢明當道。能夠體念民瘼而樂予援手。在可能範圍內有一種相當辦法吧？

這是國人所期待的。也就是貧弱的洋車夫所祈求的。最後的僅代表瀋陽緊張中洋車夫行一個百 二十度鞠躬敬禮吧。

一九三四、一、一三、寒夜脫於洗恨廬

家庭之難關及其打破策

(一五)(儒丏)

鄉下人有好多不解媳婦是作什麼用的。他們所謂用處。實在簡單的很。第一他們要媳婦有牛馬之力。第二他們要媳婦有照老母豬那樣的生育力。除此以外。他們便以爲沒有別的用處了。所以娶來一個媳婦。推不動碾子。扛不起五斗高粱。在他們就很失望了。再加上老不生育。那尤爲倒霉之至。他們那里知道。媳婦是 未來主持家務者。心思要敏捷。性格要溫婉。雖然不必自行操作。而必須指揮一切的能力。雖然不必有多 大學問。而寫算一定要會。再說走親交友。人生 往還。規矩禮行。在所必知。言談舉止。理宜 曉暢。對內對外。對上對下。她都能兼顧。這纔叫媳婦的用處。如牛如馬。又何足道乎。

至於生育問題。老家庭也有傳統 的偏見。若是不加反省。不知屈枉多少好人。女子若無大病。沒有不生產的。何況男女媾精之後。纔能生產。責任並不專在女子一人。男子有病。照舊不能生產。古人把生育 之事。完全責之女人。列在七出之條。可謂武斷已極。現在醫 學昌明。單單責之女子的一偏之見。業已不 能成立。遇到這樣情事的時候。千萬不要 因循。理宜速到醫院。請求檢查男的有病。趕緊給男的治。女的 有病趕緊給女的治。纔是正理。

如上所述。我們知道男子逃婚。在外面 另覓愛侶。一半是因爲家長頑固。過於早婚之弊。但是青年男女。這樣破藩抉籬的行爲。也是不足爲 訓的。不但把祖孫相承的老家庭。一擊之下。使他破滅了。還影響 國家社會。造成一種淫靡的頹風。實在是不祥之兆。試觀往昔蹶史。每至末造 多由於士大 夫階級。以及 智識分子。不修德業。一意放縱孤行之所至。當此世界危 急存亡之秋。凡屬知識青年。大宜猛行反省。一反 樸風。庶乎可以轉禍爲福。(未完)

茫茫人海 八斤半

(書痴)

八斤半。是名滿草浦莊的一個老太婆。她生着一個物盆子臉。很濶的嘴向前突着。小眼角對稱着往下垂。身材短而粗走路時兩脚一戳一戳的。若不仔細打聽。誰也看不出她是一個善人來念『南無阿彌陀佛……』會請大姑。二姑。及西山老母……。會落胎。收生。治病。說媒。捉妖。降怪。下他獄…總而言之。一切的一切。她都可以不學而能。

她男人是個連鬢鬍子。雖然不稱她的心。也居然能生出兩個兒子來。大兒子綽號瞎捧槌。歪歪着小辮子。愛說旁人所不能懂得的話。如。『不用着急！三年後一切的用地就沒有人要啦。…跑馬佔地。…白頭髮的死個淨。黑頭髮剩不多。…』

這一年六月裡天旱了。高粱穀子… 的葉子都捲捲 着擰成繩。就經過整夜的鞭眵也還不過勁來。她便念公好義的招集了十幾個大同小異的善太太。挨門挨戶歛香錢求雨。而她們是照例不出分文。理由『當不得家』。和『勝有』以外。還隱含着『我既劝奔走』的意思。

有一天。她們吵起嘴架來了八斤半說。『誰昧了良心。誰的男人是八斤半的大王八！』這句誓言。便是她的綽號的由來因爲所歛的香錢在她家存放了一夜。便打了八折。

一個綽號 一簍油的 老大太婆。圓睜了兩隻蒜頭眼。伸出右邊一個蛇皮樣的指頭(食指)說。『什麼八斤半。十斤半？以統再歛了錢。得大家分開來存着！年年鬧這一回。不是沒啦就是差了眼。誰若昧下錢就是想給她兒子買燒紙！』

她這一段詛咒太惡毒了。八斤半的臉色立時黃下來。眼包皮彷彿生了些小粒。上下唇不住的抖着。她慚愧了嗎？不。她氣短了嗎？不。她是眞眞的被她氣惱了。因爲她的心愛的二兒子才死去了。未死之先。她向着一幅大香山(五强縣書店裏的年貨)燒了很多的燒紙。她以爲大香山的三皇姑是能保佑她兒子的。向保佑她兒子的三皇姑燒點黃白之物。和多磕幾個頭。是做母親的爲兒子應盡的義務。而且較之起看醫生買丹藥。不見得不合算。直到徹底証明了三皇姑不能保佑她的兒子。她又可惜起買燒紙的那一大筆欵項來。常常對人說『還不如把那些 燒紙給死 人燒了呢！現在這個年頭。連三皇姑也不肯顯靈驗了！』所以她覺得一簍油的話十分惡毒。她說。

『你不用說別人。先想一想自己吧？那年造孽——用紙糊成神像。舉行佛會。一的香錢十八吊六。在你家存着。隔了不到一個月。你硬說是八吊六還有點臚爛剩下的花生油。有四五斤。都使宜了你自己。黑不提。白不道的。怪不得人們叫你一簍油！……我死一個兒子還有一個哩。死兩個兒子。還有孫子們哩。你呢？絕戶頭絕戶頭！一萬瓣子 絕戶頭！……』她那一戳一戳的兩隻脚。在地上磕磕的響。兩隻手一撓一撓的想用武。

『什麼年間我存過十八吊六？爲盛點臚的油。合中還碎過我家一個飽人的罐子呢！……他給自己掙罵！……』一簍油也在針鋒相對的辯駁。

『這兩莊兎崽子。王八羔！雜種！那是幹什麼呀！只嫌人家不知道你們的鬼祟事？教你們攪的咱這事就不能辦啦！看你們一個一個的有什麼臉？兎崽！王八羔！雜種！……』這是一位 綽號小老板橙 的排解之言。按小板橙年紀才四十多歲。有時還在頭上抹點脂粉。因爲她的男人牛腿砲太不能使他歡喜了。所以她要藉着念佛燒香尋點開心。牛腿砲也很有自知之明。樂得個曠達。

『他嬸子。不是我好 呼嚕喊叫。沒有這麼着罵人的！得分個輕重。誰和誰有什麼仇呢？……』八斤半彷彿理直氣壯的轉向着小板橙。

『大夥的事。是得 大夥來經心。差了眼還不許人說說嗎？』

一簍油 也似乎覺得 自己有短處。不得不虎頭蛇尾了。

『狗咬狗。兩嘴毛。別說理啦趕快商量着在什麼地方搭棚罷！不挨罵。長不大。兎崽子！王八羔！』小板橙拿着楚白子的口吻。竟解決了一場非烈的風波。

『小板橙。你是多 餘的管閒事！看着地舖打打好不好？你又喜歡使油。破着敎一簍油濺你一身試試。八斤半是個大好人。勝不過她了我幫你的手。』大脚七以楞着幸災樂禍的眼。意在答訕着和小板橙說話。所以八斤半和一簍油都瞪了他一眼沒有言。

『你這兎子小子。不 長好心！求下雨。來也不能在你們地裡下。若要你們地裡潮濕。除非你自己領水來』。小板橙心不在焉的罵着。

『廣在你們地裡下。下一人多深。在裏邊養些魚鱉蝦蟹。有了工夫。好往你們地裡去摩王八。』大脚七越發興奮了。因爲小板橙罵他的時候帶着幾分笑容。

『你摩王八 何必往別處去？你家裡現在就臥着一個母王八哩！連你不就是一對 王八麼？』小板橙應答如流。

『王八頭！王八頭！王八頭！……哈哈實在是個 王八頭！』大脚七！』八斤半一簍油等。也都異口同聲的說笑着。

『小板橙眞懂眼！ 你怎麼知道他是個王八呢？你看他的蓋子。還發潮哩。』另一個年青些的男子 摩了摩大脚七 的頭說。

『這孩子！他媽的。別動手！……』大脚七似乎想起什麼事情。溜着走了。

李太爺的住宅後是一段廣場的周圍種着『禁止攀折』的楊柳和『不許摘吃』的棗樹。在裏面搭棚搭台子的時候。他是不許任何人踏進一步。現在裡面又熱鬧起來了。雖然不是演戲。而萬頭攢動的婦人們幾乎把一座蘆棚擠崩了。那棚裡有什麼呢正中聯排着幾張那木桌。桌的最裡邊一頭。用黃紙寫着一個『龍王聖母之神位』的牌子。牌前一個香爐。爐前三個碟子。每個碟子裡邊有一個油條。此外還有一個水瓶。瓶口上插着一枝柳條。棹的兩旁木套上。坐着八斤半。一簍油。小板橙大黑廳糖。小香水。李二楞。(李太爺的兒子)…等善男善女們。而最能引來人的是董四禿子。董四禿子是董家莊上一個光棍。以搖貨郎爲生意。因爲他喜歡念佛。特認八斤半爲乾媽。此次八斤半特邀他來。名義上 固然爲討龍王 聖母的歡喜。而實際上是要誇他乾兒的漂亮。

去年臘月間。八斤半曾順口開河的說要把李家的小寡婦給董四禿子撮合撮合。四禿子便當了眞事。於是釐然的酸梨。或停下半天。而小寡婦總是留心躲避他。

現在他高興了。小寡婦也在萬頭攢集的人叢中看他念拂。他每小節的煞尾雖無緩着『南無阿彌陀呀。……佛。……哈哈……呀！』而情狀實有類於說書唱戲。不但無人千涉他那種瘋狂行爲。小村裏人不知什麼算侮辱。而且哈哈……嘻嘻嘻……的發笑。自然也是因爲有身分的人們不理他們。而理他們的也都是同樣的瘋狂者。

他越發興高彩烈起來。身子一幌一幌的表着情。木魚。手鐘。鐵磬。鼓的也分外有花點除了八斤半。一簍油。大黑廳糖等幾個道行較深的姑終是板着臉合着眼以外。其餘小板橙小香水……等也被他那種村俗的情狀。激起了慾海的波瀾。不住嘆嘘嘆嘘的向他發出媚笑但他沒有注意到她們。他心目中只有小寡婦一人。小寡婦本來是俗物。本來對於四禿子只『無恒產』一條不滿意。現在她以爲那不是介意了。他想。『我

中國金石學緒言

(四)(劉節)

同光以後國人好收藏金石者若王懿榮。江標。費念慈。盛昱。端方。諸家。費江兩氏收藏不多。後亦 散落。鼎革以後。盛王兩氏之物亦陸續散出。其一部份合歸 北平圖書館。盛氏所集鬱華閣金文。亦歸 燕京大學。觀其書編次凌亂。實非定稿。端氏所藏金石器之屬足與 濰縣陳氏媲美。陶齋吉金錄輯 於光緒戊申。圖繪之精。內府諸書所不及也。鼎革之際。故家遺物。往往散出。若張廷濟之清儀閣所藏古器物文。吳大澂之愙齋 集古錄。皆得影印行世。須德鄰實亦得盥齋藏器墨本。覺印盥齋吉金錄。共三百八十九器。秦之陳氏 所藏。不止此數也。然較之羅氏鬱華閣叢書之簠齋藏器目增多百二十又六器。光宣以後。治斯學最勤者。當推上虞羅振玉先生。海寧王國維 先生羅氏冥輯之勤。古今無比。所見彝 器石刻。墨本至多二百年來。惟翁方綱差足望其肩背。家藏彝器爲數雖不多而博物精鑑。輒得珍品。夢郼草堂 吉金圖錄。其盛時之作也。羅氏曾發願以時代爲準。廣羅彝器墨本。爲集古遺文一書。其屬之商代者爲殷文存 二卷行世。其後杭縣鄒安倣之。作周金文存。所收墨本不下二千餘種。汰僞存眞大部皆同貞松堂集古遺文。而遺文於三年前才纂印行世。羅氏之功。不僅在傳 布材料而已。考訂訓釋。亦不後人其所發明。先後見於陸庵 四種。永豐鄕人藁。松翁近稿丙寅稿。殷遼居雜著甲乙編。遼居乙稿者。凡百數十條。皆治金文學者必讀之書。海寧王先生壯年 習西洋哲學名家之書若康德叔本華 尼采諸傑作。皆潛研不倦。養成條理緻密之頭腦。故其治考據學。精深博大。遂在羅氏之上。其治金文先從收集材料鑑別眞僞入手。癸丑甲寅間。嘗從事於宋代金文著錄表及國 朝金文著錄表之編輯。其鑑定異物疑僞及墨本之摹刻翻刻者。不爽毫髮。(未完)

小品文 第一次進到非拉代魯非亞

(富蘭克林 王廷翊譯)

在這章描寫出我的行程和我第一次進到那座城裏。是很詳細的了。在你意智裡可以比較出來。有這樣不同的起始和我以後的那麼顯達。我僅穿着行衣。我的好衣服是從海道送來的。因爲旅行得我很是狼狽。衣袋中滿着汗衫與亂襪。我不認識人。不知到那兒去找住所。經過迂和搖船的結果。疲倦得很並且覺得餓極了。我還有一塊荷蘭錢。和一先令的銅板肯給船夫作旅費了。在先他還不肯要。因爲我儘搖船了。但我却堅持的終於給了他。一個人在沒有錢的時候。比錢的時候。更要義氣些。或許怕人家說他沒有錢吧！

及入市街。且走且看。於市街旁見一小兒拿着些麵包。我已經吃好幾頓麵包了。於是問他從那兒買來的。便立刻顚向賣麵包的所在。是在二道街。以先我問他買餅乾。要像我們在波斯頓那兒吃過的。但是在非 拉代魯非亞似乎不作這類東西。然後我又要三便士一塊的麵包。他又說他們沒有。這樣却不知這兒的錢法不同。麵包的賤賣。和麵包的名子。我又囑咐他給我值三便士的任何種麵包。於是給了我三大捲。我很驚訝所給的量。拿了起來。衣袋內已經沒有地方了。乃夾到每個臂下一塊。嚼着另一塊向前走去。走上市場街四道街的時候。路過瑞達先生門前。(我未婚妻的父親)當她。在路旁站着。看我。我是的確現出了一具狼狽而可笑的樣子。我又轉向李 子街和一部分胡桃街去。一路上儘在吃我的麵包。竟轉了來又回到市場。碼頭上了。我走到近船的地方。想喝一口河水。一塊麵包儘吃飽了。乃把其餘的兩塊給了一個女人和她的小孩子。她是和我們一起下來想到遠方去的。

提起了精神又向街上走去。其時有一 羣衣履整潔的人們都在一起走。我也就和他們在一起走去。一氣跟他們走到一個教堂裡去了。索興坐在他們的中間。左右看上一會並不曾有人說話。經勞苦而疲倦的我睏了。起來便熟睡了一氣睡到散會還沒有醒。一個人很和藹的把我喚了起來。這便是我在非拉代魯非亞歇睡的第一個房子。

一九三三。十二。於寬甸。

雜記 讀書方法

(下)(俞晉)

頭腦清靜 我們在做事的時候。尙且要有清靜的頭腦。才能做得精細讀書。是最用腦力的一回事。所以讀的時候。要有清靜 的頭腦。自不必說了。照理。在學校讀書的學生。他們大半是被動的。上課時的心猿意馬但我們業餘能夠讀書的。大半是自動的好學怎可不專心一致呢。有許多在業餘讀書的。往往爲着 環境之刺激。胡思亂想。雜念叢生。這種心神不定的讀書。書中意義。斷難有深透的明瞭。我們讀的時候。定要像佛家講經般的六根清靜。全身致力於斯。其他所念。一律擯諸大門之外。才能盡得書中精微奧蘊的所在。

多抄筆記 職業青年的年齡。大半已過天眞的童年。記憶力當然也隨着他底年齡而減退。爲助長我們的記憶能力起見。我們必須採用筆記方法。讀書的時候。逢到有價値的精彩地方。應把它有系統的錄 入筆記簿。這樣一來。可增進記憶力不少。

意志堅定 決定選讀那一本書之後。應竭盡全力。專心讀此書。切不可稍遇艱深困難之處。即興趣索然。棄而不顧。應用奮鬥精神。詳加苦思研討。久久必能苦盡甘來。

思索功夫 讀到一個相當段落之後。應休息數分鐘。對於剛讀的書。加以詳盡的回憶。細密的分析。這樣一來。讀的材料。在腦子中已留下一深刻之印象。永恆不易忘懷所以這思索功夫。實是最重要而不可忽略的。

讀書時間 有職業的青年。當然不能自由選擇讀書時間不過在可能範圍以內。也應加以相當的選擇。午膳之後我們雖有點空。但那時精神疲乏。胃中正在營宿化作用。萬不可用功讀書最適合的讀書時間。是每天的早晨。那時頭腦經過一夜休息後。清靜非凡。讀書易領會。而且早起 身體方面。也很有利益。(完)

忍盦續筆

(二十二)(閒昌金言)

吾儕文人。旣以書本之智識爲學問之基礎。而書本以外之知識。人倫日常活動之習式。與供于目前。必需必備之物類。皆行研究其體用。莊子曰『道在溲溺』非虛喻乃至理。即一粟一煤一布一草之微。細心以探索其理。皆可益人之智識。余甫入濱江。見售松木柴比椴木楡木。柞木。價四者之所用。隨時隨地而不恥下問。臨事臨物。不肯漠忽以過。求其當然與所以然。斯可周旋于人羣。自少缺漏。

惟一般青青子衿。與夫翩翩佳公子。及書癡文弱之流。於致知物理。實通俗物用。或人情接觸。或地方風尙。或九流中之遺傳習忌。往往多不措意。殊爲憾事。自以現身所負。足應社會。或自視過高。不屑屑于淺近。逢致廿年之民國。無一進步者。此實有焉。推而至于入仕臨民。亦莫不扞格難通。而不得民心之愛戴。西哲有言『有字之法律低。』自以家鄕所用木料。恆貴松而賤楡。即使用之燃燒。含油質亦當耐火。及閩土著咸云松固含油質。但一經入火。猛而四散。無久燃性。且揚黑煙。又不存火底。故此方所售。松價低。若柞木楡木等。火力如煤。且耐燃燒。又有火底。故價昂。君不以化木煆煉炭乎。不聞以松燒炭者。余乃恍然。凡物之初性強大者。其終也無力。此其理歟。由此以推吾人之常識。豈可限于書本乎。無怪。落伍於科學化之世。今其共勉耶幸甚。

道家出於儒家顏回說

(五)(孫道昇)

總合以上十一條來說你們看顏子不簡直是一個『妙樂天眞。淸靜無爲』的『博大眞人』嗎。前引莊子天下篇所說的『古之道術有在於是者』之『是』。不就都是顏子這一套東西嗎？老子所本的古之道術。顏子那一點沒有？莊子所本古之道術。顏回那一點沒有？這不是我自己的任意胡說。我們只要能拿老子莊子中的幾個根本觀念 與顏子的 這種思想一比。就知不謬了。我現在還要再引兩條直接證據。證明道家出有顏回。其證何在？卽在莊子因爲莊子。中引有顏子的話。

其次再就第二點來說。莊子旣引顏子的的話。就證明莊子出於顏回。他引顏子的話。共有兩點？

(A)莊子人間世引孔顏問答云。

顏回曰。『端而虛。勉而一。則可乎？』曰。『惡！惡可！……』曰『然則我內直而外曲。成而上比。內直者與天爲徒。…外曲者與人爲徒也。…上比者與古爲徒。…若是則可乎？』仲尼曰『惡！惡可。……齋！吾將語汝。』…顏回曰敢問心齋？』…仲尼曰。『若一志。……氣也者虛而待物也。唯道集虛。虛者。心齋也。』顏回曰『回之未始得使。實自回也。得使之也未始有回也。可謂虛乎？』夫子曰。盡之矣…(未完)

閒談 作人與作戲

(吉人)

社會。是人與人相處纔能組織起來的。恰好比是一個戲班子一樣的行徑。一個人處身社會。猶之戲班子一個角色。戲班子裡有生旦淨丑大面二花。社會中有善惡忠良奸盜邪淫。所以看一齣戲。就彷彿在那裡看一幕社會的縮影。不過戲班裡的角色。要掌班的來推派的。社會上的羣衆。那是在個人自己的行爲來取決的。表現的。做一個人。最好是與世無爭。爾爲爾。我爲我。假使做不到這樣。那末就要加人社會來扮一同角色了。因爲做一世人。僅僅只有幾十寒暑。何必做得窮凶極惡。强取豪奪的被人唾罵。被人不齒呢。倒不如放得漂亮些。做個堂堂奇男子。昂藏大丈夫。世間有一種人。往往自作聰敏。『見兇撞住見善欺。』『看見大佛得得拜。看見小佛踢一脚。』眞如滿身是錢。裝作天下第一等首富。驕慢肆暴。對朋友處處要用手段。人家讓他一些。他就着 着佔先。古諺道得好。『人有千算。天只一算。』雖則那些都迷信話不是二十世紀的人所應當說的。但因果之說。西人也很講究。我來勸勸世人。走路不要走盡。不要以爲有錢就能『賣人』的。要知道世道無成鬼蜮。公理還是存在。奉勸莫再作『小花面。』還是改改『正派鬚生』玩玩吧。

酒家一角

(楊匡瀛)

帶了一種垂死的情緒。像一個斬犯赴刑場一樣惶懼。向那間黝黑得快要看不見各人面孔輪廓的酒家裡踏了進去。屋雖然還寬大。但是一盞作險惡的光亮太不足了。每一個人都裝着一副各式的神彩。低着頭。向酒杯裡呷着。嘴在肚子裡。嘓嘓地有聲音。一陣陣的酒酸花生米的鹹香。都從每個人的嘴裡噴下來。

像十分倦乏樣的。我在板櫈上坐下來。酒保是這麼殷勤。浮着一層是笑非笑的臉說。

『先生！吃一碗紹酒吧？還要一些什麼佐菜。這幾天鹹肉兒的滋味倒還不錯。』

我隨便點了一點頭。酒保接着提過一碗酒。兩件鹹肉兒。還熱騰騰透着氣。

『酒保。打酒來！』那邊右角上特然一聲像破鑼的喝過來。酒保得得地搶過去。嘴裡連走連答應着。

於是全個酒家又才時垂着靜默的狀態中。各人把嘴唇碰着杯沿。嘓嘓地把菜送酒到肚裡去。在黝黑的保險燈下。有時你看 我一眼。或是我 看你一眼。都會覺得可怕起來。但是却也有幾個人喁喁地講着細話。在靜默中。聽起來好像蒼蠅叫。

忽然這當兒。酒家的地板上好像有一樣硬的東西觸着地板上洞洞地響了起來。每個人的眼中都映過一樣粉紅的東西。接着坐在右角上的那位像破鑼叫聲的顧客却叫起來狂喊。一林姑娘來了。

大家看林姑娘時。所謂林姑娘者。一個二十多歲的女子。修短適中。體態輕盈。嫣然一笑。百媚自生。於是整個酒家目有靚。視林姑娘。手有指。林姑娘。口有語。語林姑娘林姑娘。却落落大方也在右角上 坐了下來。和那位右角上的顧客 傾談着。弄得酒家裡許多人都羨着。酒杯擺在桌子上也不願提起來。林姑娘儼然像給各人喝了一劑麻藥。在這時。那個酒保特別忙碌。撿東撿西。厭狀可笑。但是林姑娘的麻藥這時又加重一劑了。她輕啓櫻口唱。

『一更一點 白洋洋。一個宋江…』沒有檀板紅牙。居然悠揚悅耳。於是有幾個顧客也懂得這曲的。在默默度唱着。特然櫻口一轉。唱辭也然停止下來。全場停默。接着掌聲四起『浪！』的一聲。右角的酒客一塊作錢丟在桌上。又接着所謂林姑娘者。昂頭闊步步走出酒家。許多 人眼光送到 他看不

歸去

(靄雁)

一年一度的寒假現在又已到來。每當這時我總會感到一種淒涼的情調。

全校的同學們無論是來自天南地北。如今都興高采烈地在整理着行裝。有的是去侍候他們慈愛的父母。有的是去陪伴他們甜蜜的情侶。總之那裡有個親愛的家庭在等候他們歸去。

校門口的大小汽車像穿梭一般的紛忙。將人和行李一批一批的運送出去。滾滾的車輪兔徵着同學們『歸心似箭』的心情同房間的人也先後走光了。如平常一座熱氣鬧鬧的房間。今是變成冷清清地。除開自己的呼吸。聽不到一點聲息。當燈雖然還是那樣的光。我總以爲比從前暗淡了些。房門外甬道中早晚喁喁着的腳步聲平日常常感覺討厭。而希望清靜一點。現在可算無形中滿意地達到了。但是在滿意之後。不久又會使你感着另一種的煩悶。

終日一個人在房間裡踱着皮鞋閣閣聲雖也能衝破一時的沉寂。然而坐下來時。空氣又和死一樣的靜了。有時跑到場上去看看。也是冷清清地沒有一個人影。仍然很掃興的跑回房間裡來。躲在房間。裡讓孤獨。淒涼。和悲哀來侵蝕我的心靈。

這種飄零的生活。自母親去世以後。現在已有四年了。當母親在世時不等到假期的到來便頻頻有信來催我歸去。以所每次放假。我也是和別人一樣地——也許比別人還要急——忽忙地收拾行李。上船。坐車。到家天倫的樂趣包圍了我整個的身體。只知假期是快樂的。完全不知道也有爲假期而感受悲哀的人。自慈母去世。家鄉的赤禍一天天地兇猛。兄弟們都寄居相距數十里。連見面的機會也沒有。有時思回去看看慈母的坟墓。自然也是不可能了。於是每當一次假期。便激動一次凄酸的情緒。望着別人歸去。眞有說不出的悲痛和苦楚。動亂的家鄉啊！親愛的不可復生的慈母啊！

四經路 瀋陽有聲電影院 七緯路

一月廿日至廿三日 星期六至星期二

聯華影片公司最新成功作品

刺激 興奮 辛楚 凄因

火山

黎莉莉、鄭君里 袁叢美、談瑛 合演

南天的月色、碧海的清波、醉人的紅酒、軟舞的腰肢、

驚險 偉大 蒼涼 悲壯

情血

『火山情血』敍述土豪劣紳之魚肉鄉里、令人髮指眥裂、『火山情血』發揚青年孝子之火山除暴、令人拚呼稱快、

許多人說、這片勝過『都會的早晨』然敢若敢諸君看後再下一句批評

命の母

婦女常備藥

全滿各地藥店俱有出售

有食積乳積的小孩們（趕快購服）吧

李氏小兒疳藥

主治効能　小兒秉賦不足氣血衰弱脫髮潮熱發腹脹筋痡煩渴干燒消化不良排瀉不調口瘡唇腐疳蝕鼻爛氣臭虫積水積一及諸疳等速服本疳藥立即收效　價目每袋四付大洋四角半打一元一打三元六角外埠函購加郵費一角自備電話二三三五一號

奉天大西邊門外路北

鴻育堂複茸藥店啓

亀の子刷子

用水之處不可無龜子刷子

請指定龜子商標

耐他品三倍之

經用不拔毛不歪損刷不損物

西尾商店

奉天萬育堂總號減價啓事

敝號開設奉天二百餘年藥品精良價格實在久蒙　各界推許不意於去歲十一月二十五日夜間因電線失愼樓上突被焚燬幸賴　天加默佑人代撲救樓下毫未損失敝號有何德感竟得轉危爲安驚懼之餘無以鳴謝茲已修復完善謹出心愿特於本年『一月一日』起至『二月一日』止凡省城三號所有丸散膏飲片藥酒鵝油香胰一律按實價八扣出售聊酬天佑人助之至意決不敢稍存虛僞有精端網利之行至　各界駕臨及函電慰問者高情厚意尤深感激惟恐答謝未週藉此同申敬謝

本號主人謹啓

外埠函購郵費自備

批發記賬不在此例

地址　總號　小東門裏大街路北　電話三一四五號　省城　小東關大街路南　支店　大北關大街路西　滿電話二九四一號

上海志成祥綢緞商店

瀋陽市鼓樓南翰墨軒胡同口

開幕　◎定於新曆一月十六日

各種綢緞呢絨

眞誠大減價　犧牲五十天

本號專售綢緞呢絨新由上海運到花式齊全定價低廉茲値新張伊始爲特謝惠顧之雅意特照上海原價大減價三十天

奉天市立醫院

診治科目特點院址

外科　內科

皮膚科　眼科

物療科　耳鼻科

產婦科　小兒科

入院隨意　手續簡單

看護周到　藥價低廉

大夫熱心　各藥俱全

諸種檢查　新法戒烟

奉天小西邊門外公園後身　電話四三八九

院長王綱有啓

瀋陽鼓樓南路西慶泰德參店北間壁

天新祥綢緞商店

地址　瀋陽鼓樓南張華泰洋服店對過

新到貢緞印花軟緞　每尺五毛四起

大批各種　綾綢　綢緞　綈葛　一概

犧牲大減價

推銷主義好貨貶價　廬山眞面一試便知

注意　本店在奉只有一家並無分設

外埠函購郵費奉送　承[illegible]樣子奉送

電話二四八二

瀋陽鼓樓南路西慶泰德參店北間壁

森永牛奶粉

完全代替母乳的牛奶粉◎本牛奶粉經有多年之實驗及一般人之信用

姊妹品

森永煉乳

森永乳粉

森永乳精

森永日本煉乳

森永北海道牛酪

最良的商品方獲得相當的信用

森永牛奶粉的成分是合理化的、品既新鮮、且易消化、用之哺兒定日漸肥壯、並經科學之確証、及經驗宏富之著名醫家實驗推贊、因之售路佔全牛奶粉市場十分之八以上、得享育嬰榮養之無上盛名、獲到社會上普編之贊許、洵稱名實兼收、故凡欲於商戰中而壓倒同儕者、是宜選擇信用久著品質優良之佳品、方能獨霸一時也、

森永糖果公司

大連市雲井町二十七番地　電話　營業部九八八四番　販賣部九〇二一番

腦痛良藥

健腦丸

主治　△頭痛△耳鳴△上火△眩暈△不眠症△便秘症

發售處　東京　丹平商會藥房

代理處　大連　賣藥會社　井上誠昌堂　奉天　佐藤廣濟堂

小兒食積便秘

小兒身體發育全賴消化健全苟消化不健當然營養不良如是雖小兒所食似已充足而仍不免衰弱惟欲消化健全非保持消化器與腸管之潔淨不可因腸胃原是相輔而行故也

嬰孩自己藥片善能排除腸內污物使消化器免受壓迫故有甚多患食積便秘之虛弱小兒一服此藥片便得康强快樂即如陳廣習君公子亦其中之一也陳君係廣東荻海中和路寶光攝影館主人其來書云（小兒華瑞華興常患便秘消化不良致甚虛弱後與服嬰孩自己藥片　身體漸佳體重漸益今　竟十分康强肥壯矣）
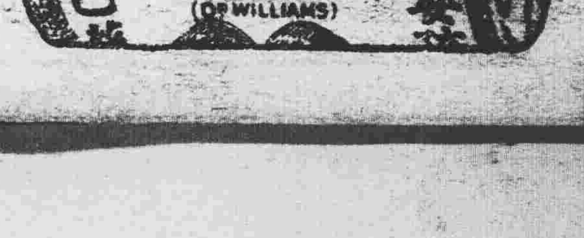
嬰孩自己藥片專治小兒腸胃出牙各症凡經售西藥者皆有出售或直向上海江西路四五一號韋廉士醫生藥局函購每瓶七角六瓶三元五角郵費不取　一切信件可由奉天和記洋行轉上海韋廉士醫生藥局